

## Watervergunning

berekening golfbaan Het Woold  
in Asten

Datum besluit: 15 december 2015

---

Vergunninghouder  
Adres  
Woonplaats  
Dossiernummer

[REDACTED] J  
15.D04462



## Inhoudsopgave

1	AANHEF .....	3
2	BESLUIT .....	3
3	VOORSCHRIFTEN .....	3
4	ONDERTEKENING .....	5
	BIJLAGE 1 KAART MET PUTLOCATIE .....	6
	BIJLAGE 2 PROCEDURE EN RECHTSBESCHERMING .....	7
	BIJLAGE 3 OVERWEGINGEN .....	8

## 1 Aanhef

Het dagelijks bestuur van waterschap Aa en Maas heeft op 7 oktober 2015 een melding agrarische beregening ontvangen op grond van de Algemene regels Keur waterschap Aa en Maas 2015 van [redacted] Asten. De melding is geregistreerd onder nummer 15.D04452. Op 15 december 2015 zijn aanvullende gegevens ontvangen.

De melding is voor het beregenen van [redacted] Asten met grondwater. Omdat golfbanen niet vallen onder de algemene regels is de vergunningplicht op grond van artikel 3.10 van de Keur waterschap Aa en Maas 2015 nog steeds van toepassing en is de meldingsplicht niet van toepassing. Omdat de melding met de aanvullende gegevens en het bijgevoegde bedrijfswaterplan alle informatie bevat om een Watervergunning te kunnen verlenen, is de melding als een aanvraag voor een watervergunning behandeld.

In de bijlagen wordt een nadere toelichting gegeven over de gevolgde procedure en zijn de overwegingen opgenomen die hebben geleid tot dit besluit.

## 2 Besluit

Gelet op de bepalingen van de Waterwet, het Waterbesluit, de Waterregeling, de Algemene wet bestuursrecht, de Keur waterschap Aa en Maas 2015, de Algemene regels en de Beleidsregels Keur waterschap Aa en Maas 2015 en de in bijlage 3 vermelde overwegingen, besluit het dagelijks bestuur:

1. De beregeningsvergunning ten name van [redacted] met registratienummer 18675 in te trekken.
2. Aan [redacted] vergunning te verlenen zoals bedoeld in artikel 3.10 van de Keur waterschap Aa en Maas 2015.
3. Aan de vergunning voorschriften te verbinden met het oog op de in artikel 2.1 van de Waterwet genoemde doelstellingen.

## 3 Voorschriften

1. De vergunning heeft betrekking op de volgende putten:

Putnummer	X-coördinaat	Y-coördinaat
1	181379	375786
2	181036	374990
3	181844	374910
4	181042	374135
5	181174	375300

De locatie van de putten zijn ingetekend op een in bijlage 1 van de vergunning opgenomen kaart.

2. Het onttrokken grondwater wordt alleen gebruikt voor beregening.
3. De totale pompcapaciteit van de onttrekkingsinrichtingen bij de putten 1 tot en met 4 mag niet meer bedragen dan 89 m<sup>3</sup> per uur bedragen.
4. De pompcapaciteit van de onttrekkingsinrichting bij put 5 mag niet meer bedragen dan 70 m<sup>3</sup> per uur.
5. Bestaande putten mogen vervangen worden binnen 50 meter van de bestaande ingemeten locatie.

Daarbij mag de nieuwe put niet dieper zijn dan:

- noodzakelijk;
- de te vervangen put; en
- het watervoerend pakket dat in onderstaande tabel is aangegeven:

Gebied	Naam	Watervoerend pakket	Max. diepte minus maaiveld bij afwezigheid van afscheidende lagen
I	Westelijke zandgronden	Wp 2a	30 meter
II	Centrale Slenk	Wp 1b *)	30 meter
III	Peelhorst	Wp 1b, Wp 2a **)	30 meter
IV	Polders Aa en Maas	Wp 1b *)	30 meter

\*) Onttrekken mag tot maximaal wp 1b. Daar waar de watervoerende pakketten 1a en 1b niet aanwezig zijn of ondieper liggen dan 30 meter, mag worden uitgeweken worden naar wp 2a.

\*\*\*) Afhankelijk van welke laag aanwezig is.

6. Een put die niet langer gebruikt wordt of mag worden, of niet langer geschikt is voor het beoogde gebruik moet worden verwijderd.
7. In aanvulling op het bepaalde in het Waterbesluit en het Besluit Bodemkwaliteit gelden de volgende voorschriften:
  - a. De booractiviteit voor een nieuwe put dient minimaal 2 weken voor aanvang schriftelijk te worden gemeld bij het bestuur.
  - b. Door de houder van de onttrekkingsinrichting dient binnen 4 weken na uitvoering van de boring de beschrijving van het veldwerk zoals die vereist is krachtens het Besluit Bodemkwaliteit, eveneens aan het bestuur te worden gestuurd.
  - c. Bij afdichting van een put dient door de houder van de onttrekkingsinrichting binnen 4 weken na uitvoering, het veldwerkverslag zoals die vereist is krachtens het Besluit Bodemkwaliteit, eveneens aan het bestuur te worden gestuurd.
  - d. De melding en het veldwerkverslag kunnen per e-mail worden verstuurd naar [info@aaenmaas.nl](mailto:info@aaenmaas.nl) of per post naar Postbus 5049 5201 GA 's-Hertogenbosch.
8. De vergunning is niet van toepassing op het beregenen vanuit de putten 1 tot en met 4:
  - a. In de periode van 1 januari tot 1 juni. De vergunning is wel van toepassing op het beregenen van grasland in voornoemde periode binnen 48 uur na een emissiearme bemestingsmethode met dierlijke mest.
  - b. In de periode van 1 juni tot 1 augustus tussen 11.00 uur en 17.00 uur.
  - c. De in dit voorschrift opgenomen verboden kunnen worden opgeheven door het instellen van de 5%-regeling.

## 4 Ondertekening

Hoogachtend,  
Het dagelijks bestuur,  
namens deze,  
Hoofd Afdeling Planadvies en Vergunningen



## **Bijlage 1 kaart met putlocatie**

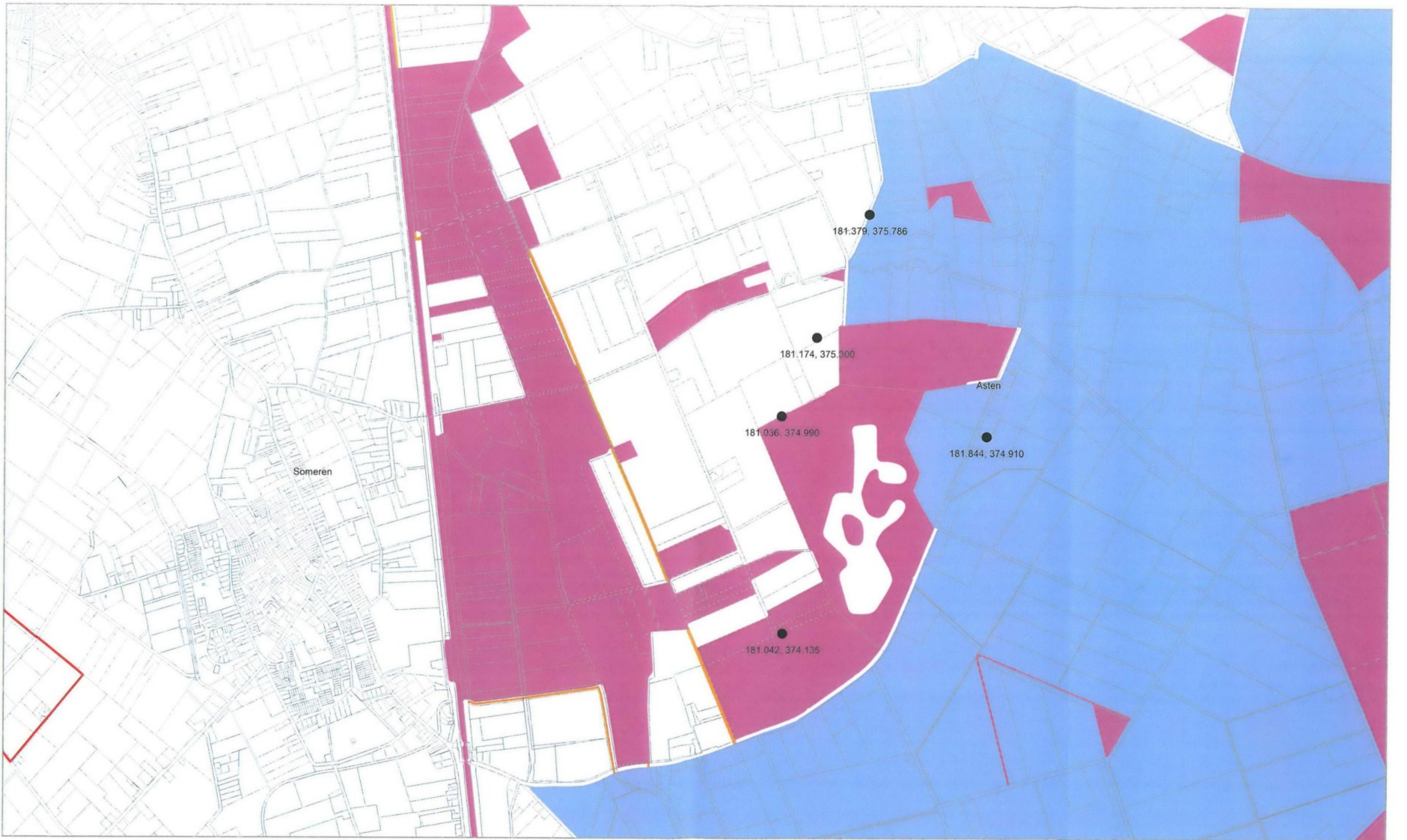



**Watervergunning**  
registratienummer 15.D04462



Put	X	Y
1	181379	375786
2	181036	374990
3	181844	374910
4	181042	374135
5	181174	375300

**Pompcapaciteit**  
Totale maximale pompcapaciteit putten 1 t/m 4: 89 m3/uur  
Maximale pompcapaciteit put 5: 70 m3/u

**Legenda**

-  Beschermd gebied
-  Attentiegebied
-  Invloedsgebied (Natura 2000)



## **Bijlage 2 Procedure en Rechtsbescherming**

### **Procedure**

De voorbereiding van de vergunning op grond van de Waterwet heeft conform het gestelde in afdeling 4.1.2 van de Algemene wet bestuursrecht plaatsgevonden.

### **Rechtsbescherming**

Op grond van de Algemene wet bestuursrecht kunnen belanghebbenden, gedurende een periode van zes weken vanaf de dag na bekendmaking, tegen deze vergunning een bezwaarschrift indienen. De indiener van het bezwaarschrift kan in het bezwaarschrift verzoeken om rechtstreeks beroep bij de administratieve rechter.

Indien met een dergelijk verzoek is ingestemd, kan de bezwaarprocedure op grond van artikel 7:1 van de Algemene wet bestuursrecht worden overgeslagen en wordt het bezwaarschrift doorgezonden aan de bevoegde rechter.

De vergunning treedt in werking na bekendmaking. Op grond van artikel 6:16 van de Algemene wet bestuursrecht schorst het bezwaar de werking van de vergunning niet.

Gelet hierop kan, indien tegen de vergunning bezwaar wordt aangetekend, gedurende de bezwaartermijn tevens een verzoek om een voorlopige voorziening worden ingediend.



## Bijlage 3 Overwegingen

Op 1 maart 2015 is de Keur waterschap Aa en Maas 2015 vastgesteld. Met de nieuwe keur is tevens het nieuwe grondwaterbeleid vastgesteld.

### Vergunningenbeleid sportvelden

Onderdeel van het grondwaterbeleid is het vergunningenbeleid agrarische beregening en het vergunningenbeleid voor parken en openbaar groen, golfbanen/recreatie en sportvelden. Deze functies gebruiken veel water voor gebruik dat in het landelijk grondwaterbeleid als laagwaardig gebruik geclassificeerd wordt. Daarbij geldt dat er per situatie sprake is van maatwerk. In het algemeen geldt dat de nadruk van het beleid ligt op alternatieven gebruiken boven grondwater. Als het gebruik van grondwater toch onvermijdelijk is dan dient dit zo zuinig mogelijk te gebeuren en dient het gebruik van grondwater ter plaatse te worden gecompenseerd. Dit wordt immers ook verwacht van andere meer hoogwaardige gebruiksvormen. Conform de algemene beleidsuitgangspunten wordt hierbij gekeken naar de laatste stand der techniek. Ten slotte geldt dat het slaan van meerdere putten tot een minimum beperkt wordt.

### Vergunningenbeleid natuurgebieden

Eén van de kernpunten van het nieuwe beregeningsbeleid is dat het bestaande beleid voor natuurgebieden (uitgewerkt in de zogenaamde beschermde gebieden en attentiegebieden en in een zone rondom Natura 2000-gebieden de zogeheten invloedsgebieden Natura 2000) ongewijzigd blijft. Hier blijven de door de provincie Noord-Brabant verleende beregeningsvergunningen van kracht. Dat betekent dat ze voor zowel de vergunninghouder als voor het bevoegd gezag (het waterschap) actueel, duidelijk en werkbaar moeten zijn.

Voor het actualiseren heeft het waterschap op 11 juli 2014 de Beleidsregel actualiseren grondwatervergunningen vastgesteld. Deze beleidsregel voorziet in een afwegingskader voor het actualiseren van bestaande vergunningen voor grondwateronttrekkingen in de beschermde gebieden, attentiegebieden en de invloedsgebieden Natura 2000. Het doel is de vergunningen up-to-date maken met behoud van bestaande rechten.

Uit de aanvraag blijkt dat wateropvang en –berging op het terrein van de golfbaan is gerealiseerd. Uit een bedrijfsbezoek ter plaatse is gebleken dat het specifiek gaat om de volgende maatregelen:

- het hemelwater van het dak van het clubgebouw wordt geloosd op vijvers;
- het hemelwater van de parkeerplaats wordt gedeeltelijk geloosd op vijvers en zakt gedeeltelijk in de bodem;
- door middel van stuwen vindt peilbeheer plaats op het golfterrein;
- drainage voor de greens is boven het maaiveld aangelegd zodat geen grondwater wordt afgevoerd.

Verder blijkt uit de aanvraag dat de onttrekkingsputten 1 tot en met 4 in beschermd - en attentiegebied liggen.

### **Conclusie na toetsing aanvraag**

Met de in de gerealiseerde waterbesparende/-conserverende maatregelen wordt voldaan aan de uitgangspunten van het vergunningenbeleid voor agrarische beregening en sportvelden. De in de vergunning opgenomen voorschriften waarborgen dat de doelstellingen van het waterbeheer voldoende worden beschermd. Er bestaan geen bezwaren tegen het verlenen van de gevraagde vergunning.

Voor de onttrekkingsputten 1 tot en met 4, gelegen in een beschermd – of attentiegebied, zijn de voorschriften volgens de Beleidsregel actualisatie grondwatervergunningen aangepast. Dit betekent dat naast de voorschriften die gelden voor de putten in niet beschermd gebied het urenverbod met ontheffingsmogelijkheid (5%-regeling) bij graslandberegening is overgenomen uit de oude vergunningen.

Bij het voorschrift dat het vervangen van een put mag, maar maximaal tot een bepaalde diepte moet worden opgemerkt dat naast deze vergunningsvoorwaarden ook de Algemene voorschriften grondwateronttrekkingen bij afgifte van de provinciale vergunning van kracht waren. Deze waren tevens van toepassing op deze onttrekking. In die algemene voorschriften stonden aanvullende regels voor het beheren, opruimen en afwerken van putten. Deze regels komen nu terug in de landelijke regels krachtens het Besluit Bodemkwaliteit, zodat dergelijke voorwaarden ook nu niet worden opgenomen. Als aanvulling hierop is in de voorschriften opgenomen dat meldingen die men krachtens het Besluit Bodemkwaliteit bij het bevoegd gezag moet indienen, tevens bij het waterschap moeten worden ingediend.

# Toelichting grondslagen

In dit document kunt u secties terugvinden die onleesbaar zijn gemaakt. Deze informatie is achterwege gelaten op basis van de Wet open overheid (Woo). De letter die hierbij is vermeld correspondeert met de bijbehorende grondslag in onderstaand overzicht.

<b>Legenda verwijzing</b>	<b>Artikel verwijzing</b>	<b>Uitzonderingsgrond</b>
<b>Artikel 5.1 lid 1 Woo – Absolute uitzonderingsgronden</b> <b>De openbaarmaking van deze informatie:</b>		
<b>A</b>	art. 5.1 lid 1 a	Kan de eenheid van de Kroon in gevaar brengen
<b>B</b>	art. 5.1 lid 1 b	Kan de veiligheid van de Staat schaden
<b>C</b>	art. 5.1 lid 1 c	Betreft bedrijfs- en fabricagegegevens die vertrouwelijk aan de overheid zijn meegedeeld
<b>D</b>	art. 5.1 lid 1 d	Betreft persoonsgegevens als bedoeld in paragraaf 3.1 (bijzondere persoonsgegevens) of paragraaf 3.2 (persoonsgegevens van strafrechtelijke aard) van de Uitvoeringswet Algemene verordening gegevensbescherming, waarvoor geen toestemming is gegeven of door de betrokkene kennelijk zelf openbaar zijn gemaakt
<b>E</b>	art. 5.1 lid 1 e	Het betreft nummers die dienen ter identificatie van personen die bij wet of algemene maatregel van bestuur zijn voorgeschreven als bedoeld in artikel 46 van de Uitvoeringswet Algemene verordening gegevensbescherming, tenzij de verstrekking kennelijk geen inbreuk op de levenssfeer maakt
<b>Artikel 5.1 lid 2 Woo – Relatieve uitzonderingsgronden</b> <b>Het belang van de openbaarmaking van deze informatie weegt niet op tegen:</b>		
<b>F</b>	art. 5.1 lid 2 a	Het belang van de betrekkingen van Nederland met andere staten en met internationale organisaties
<b>G</b>	art. 5.1 lid 2 b	De economische of financiële belangen van de Staat, andere publiekrechtelijke lichamen of bestuursorganen
<b>H</b>	art. 5.1 lid 2 c	Het belang van de opsporing en vervolging van strafbare feiten
<b>I</b>	art. 5.1 lid 2 d	Het belang van de inspectie, controle en toezicht door bestuursorganen
<b>J</b>	art. 5.1 lid 2 e	Het belang van de eerbiediging van de persoonlijke levenssfeer van betrokkenen
<b>K</b>	art. 5.1 lid 2 f	Het belang van de bescherming van andere dan in art. 5.1 lid 1 sub c genoemde concurrentiegevoelige bedrijfs- en fabricagegegevens
<b>L</b>	art. 5.1 lid 2 g	Het belang van de bescherming van het milieu waar deze informatie betrekking op heeft
<b>M</b>	art. 5.1 lid 2 h	Het belang van de beveiliging van personen en bedrijven en het voorkomen van sabotage
<b>N</b>	art. 5.1 lid 2 i	Het belang van het goed functioneren van de Staat, andere publiekrechtelijke lichamen of bestuursorganen
<b>O</b>	art. 5.1 lid 4	Het belang dat de geadresseerde erbij heeft om als eerste kennis te kunnen nemen van de informatie (tijdelijke beperking)
<b>P</b>	art. 5.1 lid 5	De onevenredige benadeling welke, in uitzonderlijke gevallen, wordt toegebracht aan een ander belang dan genoemd in art. 5.1 de leden 1 en 2, bij andere informatie dan milieu-informatie.
<b>Q</b>	art. 5.1 lid 6	Het belang genoemd in artikel 5.1 lid 1 c, het hier milieu-informatie betreft waardoor, bij openbaarmaking, ernstige schade wordt toegebracht aan het genoemde belang in artikel 5.1 lid 1c
<b>Artikel 5.2 lid 1 Woo – Persoonlijke beleidsopvattingen</b> <b>De informatie uit documenten betreft:</b>		
<b>R</b>	art. 5.2 lid 1	Persoonlijke beleidsopvattingen. Onder persoonlijke beleidsopvattingen worden verstaan ambtelijke adviezen, visies, standpunten en overwegingen ten behoeve van intern beraad, niet zijnde feiten, prognoses, beleidsalternatieven, de gevolgen van een bepaald beleidsalternatief of andere onderdelen met een overwegend objectief karakter
<b>S</b>	Art. 5.2 lid 2	Tot personen te herleiden gegevens, met betrekking tot door het bestuursorgaan, met het oog op een goede en democratische bestuursvoering, verstrekte informatie die kwalificeert als persoonlijke beleidsopvattingen